



PREFEITURA MUNICIPAL DE BARRA LONGA
CEP: 35.477-000 – ESTADO DE MINAS GERAIS

EDITAL DE LICITAÇÃO – MODALIDADE TOMADA DE PREÇOS Nº 013/2018

PROCESSO:	Nº 0140/2018
DATA:	07/01/2019
MODALIDADE:	TOMADA DE PREÇOS Nº 013/2018
RECURSO:	PRÓPRIOS DO MUNICÍPIO
ABERTURA:	HABILITAÇÃO: 11/03/2019 – 08h00min PROPOSTA: 11/03/2019 – 08h00min

A PREFEITURA MUNICIPAL DE BARRA LONGA, com endereço à Rua Matias Barbosa, 40, Centro, inscrito no Cadastro Nacional de Pessoa Jurídica – CNPJ – sob o nº 18.316.182/0001-70, por intermédio da Comissão Permanente de Licitação, torna público, especialmente aos interessados do ramo, que promoverá sob a regência da Lei Federal nº 8.666/93 e suas alterações posteriores, licitação na modalidade TOMADA DE PREÇOS, tendo como objeto a CONTRATAÇÃO DE EMPRESA ESPECIALIZADA PARA REFORMA DA SALA DE FISIOTERAPIA, LOCALIZADA À RUA GETÚLIO ETRUSCO, S/N, CENTRO, BARRA LONGA/MG, conforme os projetos disponíveis, conforme especificações e quantitativos, descritos em anexo.

Tipo Menor Preço – Empreitada Global

CLÁUSULA PRIMEIRA – DA PARTICIPAÇÃO E DO OBJETO:

- 1.1 Poderão participar da presente licitação, as empresas/fornecedores do ramo legalmente constituídas, desde que satisfaçam as exigências deste EDITAL, e sejam cadastrados como fornecedores ou prestadores de serviços até o 3º (terceiro) dia anterior à data para o recebimento das propostas, cuja relação de documentos necessários para o cadastro estará à disposição dos interessados junto à Comissão Permanente de Licitação.
- 1.2 O objeto da presente licitação é a CONTRATAÇÃO DE EMPRESA ESPECIALIZADA PARA REFORMA DA SALA DE FISIOTERAPIA, LOCALIZADA À RUA GETÚLIO ETRUSCO, S/N, CENTRO, BARRA LONGA/MG, **conforme os projetos disponíveis, conforme especificações e quantitativos, descritos em anexo.**
- 1.3 Os materiais a serem fornecidos e os serviços a serem executados deverão obedecer às definições contidas no projeto básico/executivo, integrante deste Edital.
- 1.4 Ficam fazendo parte integrante das especificações dos materiais e serviços, no que forem aplicáveis, as normas dos fabricantes, bem como as pertinentes da ABNT – Associação Brasileira de Normas Técnicas.

CLÁUSULA SEGUNDA – DA ENTREGA DOS ENVELOPES:

- 2.1 – As empresas interessadas deverão entregar até as 08h00min, do dia 11 de março de 2019, os envelopes “DOCUMENTAÇÃO” e “PROPOSTA COMERCIAL”, à Comissão Permanente de Licitação, na sede administrativa – Prefeitura Municipal – à Rua Matias Barbosa, 40, centro, BARRA LONGA – MG.



PREFEITURA MUNICIPAL DE BARRA LONGA
CEP: 35.477-000 – ESTADO DE MINAS GERAIS

2.2 – O envelope **DOCUMENTAÇÃO**, que deverá estar fechado, lacrado, opaco contendo em sua parte externa, além da Razão Social do proponente, os seguintes dizeres:

RAZÃO SOCIAL E CNPJ DO LICITANTE
MUNICÍPIO DE BARRA LONGA – MINAS GERAIS
COMISSÃO PERMANENTE DE LICITAÇÃO
TOMADA DE PREÇO Nº 013/2018
ABERTURA – 11/03/2019 – 08h00min
(DOCUMENTAÇÃO)

2.3 – Este envelope deverá conter:

- a) Cópia da Certidão de Registro Cadastral emitida pela Comissão Permanente de Licitações;
- b) Contrato Social + Última Alteração Contratual ou Declaração de Firma Individual e sua última anotação;
- c) Comprovante de Inscrição e de Situação Cadastral (CNPJ);
- d) Certidão negativa de débitos com a Receita Estadual Prova de regularidade para com a Fazenda Estadual do domicílio ou sede do licitante, mediante apresentação de certidão emitida pela Secretaria competente do Estado;
- e) Certidão negativa de débitos com a Fazenda Federal do domicílio ou sede do licitante, mediante apresentação de Certidão Conjunta de Débitos Relativos a Tributos Federais e a Dívida Ativa da União, fornecida pela Secretaria da Receita Federal ou Procuradoria-Geral da Fazenda Nacional;
- f) Certidão Negativa de Débitos Municipais. Prova de regularidade para com a Fazenda Municipal do domicílio ou sede do licitante, mediante apresentação de certidão emitida pela Secretaria competente do Município;
- g) Certidão de Regularidade de Situação com o FGTS;
- h) Certidão Negativa de Débitos Trabalhista (CNDT), nos termos do Título VII-A da Consolidação das Leis do Trabalho, aprovada pelo Decreto-Lei no 5.452, de 1º de maio de 1943." (NR) e Lei nº 12.440 de 07 de Julho de 2011;
- i) Certidão negativa de falência ou concordata, expedida por meio eletrônico pelo distribuidor da sede da pessoa jurídica, dentro do prazo de validade;
- j) Declaração como não emprega menores de 18 anos sem condições exigidas pela Lei 9.854 de 27 de outubro de 1999.
- k) Declaração de visita técnica expedida pelo Setor de Obras ou Administração ou pessoa por ela designada (Anexo V), de que a licitante inspecionou as dependências do órgão licitante, tomando conhecimento das condições e características da área onde serão executados os serviços relativos ao objeto deste Edital, não cabendo, posteriormente, em hipótese alguma, alegações de desconhecimento ou dúvidas no que tange ao referido objeto.
- l) Certidão de Registro do responsável técnico no CREA;



PREFEITURA MUNICIPAL DE BARRA LONGA
CEP: 35.477-000 – ESTADO DE MINAS GERAIS

- m) Atestado de Responsabilidade Técnica de obra similar expedido por órgão público, registrado no CREA, em nome do responsável pela empresa (sócio ou funcionário);
- n) Declaração da empresa licitante indicando o Responsável Técnico pela obra e a comprovação de que o Engenheiro indicado pela empresa é o respectivo responsável técnico mediante apresentação certidão expedida pelo CREA/MG atestando tal condição e documento comprobatório de vínculo do RT com a empresa mediante apresentação de documento de constituição da empresa comprovando que o RT faz parte do corpo societário da empresa; ou cópia da respectiva folha de registro do livro de empregados da empresa comprovando que é empregado da empresa, com cópia da última GFIP contendo nome do RT na relação de empregados da empresa e/ou contrato de prestação de serviços.

2.4 – As microempresas e empresas de pequeno porte deverão apresentar a Declaração constante do anexo VI. A não apresentação da declaração será entendida como renúncia ao direito previsto no art. 44 da LC nº 123/2006.

2.5 – Os documentos poderão ser apresentados em originais ou cópias autenticadas à Comissão Permanente de Licitação que os devolverá após a conferência.

2.6 – Os documentos poderão deixar de ser apresentados desde que seja apresentada a certidão de cadastro emitida pela Comissão da Prefeitura do Município de BARRA LONGA, caso em que a Comissão verificará se os documentos estão dentro do prazo de validade, julgando habilitado ou não os licitantes, conforme o caso.

2.7 – O envelope **PROPOSTA COMERCIAL**, que deverá estar fechado, lacrado e opaco, contendo em sua parte externa, além da Razão Social do proponente, os seguintes dizeres:

RAZÃO SOCIAL E CNPJ DO LICITANTE
MUNICÍPIO DE BARRA LONGA – MINAS GERAIS
COMISSÃO PERMANENTE DE LICITAÇÃO
TOMADA DE PREÇO Nº 013/2018
ABERTURA: 11/03/2019 – 08h00min
(PROPOSTA COMERCIAL)

2.8 – A proposta comercial elaborada conforme as condições indicadas neste Edital deverão apresentar os seguintes elementos:

- a) Preço unitário e total por produto;
- b) Preço total da proposta;
- c) Cronograma Físico Financeiro, devidamente preenchido em conformidade com a proposta comercial.



PREFEITURA MUNICIPAL DE BARRA LONGA
CEP: 35.477-000 – ESTADO DE MINAS GERAIS

2.9 – Os preços unitários e totais deverão ser expressos em moeda nacional, devendo estar inclusos todas as despesas, incluindo os impostos, fretes, encargos sociais e quaisquer outras que incida sobre os produtos licitados.

CLÁUSULA TERCEIRA – DA ABERTURA DOS ENVELOPES E JULGAMENTO:

3.1 – No dia 11 (onze) de março de 2019, às 08h00 min., terá início o procedimento licitatório com a abertura do envelope de documentação.

3.2 – Aberto os envelopes contendo os documentos, estes, serão visados pelos membros da Comissão Permanente de Licitação e por todos os presentes.

3.3 – No dia 11 (onze) de março de 2019, às 08h00 min., serão abertos os envelopes contendo as propostas.

3.4 – Aberto os envelopes contendo as propostas, os conteúdos serão analisados pelos membros e por todos os licitantes presentes.

3.5 – Encerrado o procedimento, a Comissão procederá ao julgamento das propostas na mesma sessão ou designará prazo para fazê-lo, lavrando-se ata circunstanciada.

3.6 – O julgamento será do tipo menor preço sob o regime de empreitada por preço global, procedendo-se à classificação em ordem crescente.

3.7 – Serão desclassificadas as propostas que:

- a) Não atender às disposições deste edital;
- b) Não estejam em moeda nacional;
- c) Apresentem cotação ou vantagens, baseados nas propostas dos demais licitantes;
- d) Apresentem rasuras;
- e) Apresentem valores acima do Valor Global Estimado;
- f) Apresentem preços simbólicos, irrisórios ou incompatíveis com os preços de mercado;
- g) Serão consideradas inexequíveis e, portanto, desclassificadas, as propostas cujos valores;

Sejam inferiores a 70% (setenta por cento) do menor dos seguintes valores:

- Média aritmética dos valores das propostas superiores a 50% (cinquenta por cento) do Valor Global Estimado (VGE) pela Administração; ou - Valor Global Estimado (VGE) pela Administração.

3.8 – Não serão desclassificadas, as propostas pela simples ocorrência de vícios sanáveis sem quebra de igualdade e a juízo da Comissão devidamente fundamentada.

3.9 - As microempresas e empresas de pequeno porte terão prazo até a assinatura do contrato para comprovação de regularidade fiscal.

3.9.1 – As microempresas e empresas de pequeno porte deverão apresentar toda a documentação exigida para efeito de comprovação de regularidade fiscal, mesmo que apresente alguma restrição.

3.9.2 – Havendo alguma restrição na comprovação de regularidade fiscal, será assegurado o prazo de 05 (cinco) dias úteis, cujo termo inicial corresponderá ao momento em que o proponente for declarado o vencedor do certame, prorrogáveis por igual prazo, a critério da Administração Pública, para a regularização da documentação, pagamento ou parcelamento do débito, e emissão de eventuais certidões negativas ou positivas com efeito de certidão negativa.



PREFEITURA MUNICIPAL DE BARRA LONGA

CEP: 35.477-000 – ESTADO DE MINAS GERAIS

3.9.3 – A não regularização da documentação, no prazo previsto no item acima, implicará a decadência do direito à contratação, sem prejuízo das sanções previstas no art. 82 da Lei 8.666, de 21 de junho de 1993, sendo facultado à Administração convocar os licitantes remanescentes, na ordem de classificação, para a assinatura do contrato, ou revogar a licitação.

3.10 – Havendo empate, decidirá-se mediante sorteio, observando o que dispõe o Art. 45, Parágrafo 2º, da Lei n. 8.666/93, sendo que no critério de julgamento para as Microempresas e Empresas de Pequeno Porte, serão admitidas as prerrogativas contidas na Lei Complementar nº 123/06:

3.10.1 – Em seguida, será assegurada às microempresas e às empresas de pequeno porte, como critério de desempate, preferência de contratação desde que as propostas apresentadas sejam iguais ou até 5% (cinco por cento) superiores ao melhor preço ofertado na fase de lances, observado o seguinte procedimento:

a) a microempresa ou empresa de pequeno porte mais bem classificada poderá apresentar a proposta de preço inferior àquela considerada vencedora do certame, situação em que será adjudicado em seu favor o objeto licitado.

b) não ocorrendo a contratação com a microempresa ou empresa de pequeno porte, na forma da alínea a, serão convocadas as remanescentes que porventura se enquadrem na hipótese do item 3.10.1, na ordem classificatória, para exercício do mesmo direito.

c) no caso de equivalência dos valores apresentados pelas microempresas e empresas de pequeno porte que se encontrem na hipótese do item 3.10.1, será realizado sorteio entre elas para que se identifique aquela que primeiro poderá apresentar a melhor proposta.

d) na hipótese da não-contratação nos termos previstos neste subitem o objeto licitado será adjudicado em favor da proposta originalmente vencedora do certame.

3.10.2 – O disposto no subitem anterior somente será aplicado quando a melhor proposta ofertada não houver sido apresentada por microempresas ou empresa de pequeno porte.

CLÁUSULA QUARTA – DO PRAZO DE ENTREGA:

4.1 – A empresa Contratada obriga-se a apresentar antes do início dos trabalhos a **Anotação de Responsabilidade Técnica – ART**, devidamente quitada.

4.2 – O licitante vencedor deverá efetuar a execução dos serviços após autorização, por escrito, expedida pela Prefeitura Municipal.

4.3 – O prazo de execução dos serviços obedecerá ao Cronograma Físico-Financeiro, contados a partir da ordem de serviços.

CLÁUSULA QUINTA – DO PAGAMENTO- DA RETENÇÃO DE TRIBUTOS:

5.1 – O pagamento em favor da Contratada será efetuado mediante depósito bancário em conta corrente própria, através de ordem bancária, após a conclusão e/ou medição dos serviços, desde que apresentada a respectiva Nota Fiscal/Fatura, devidamente discriminada pela Contratada e atestada pela Contratante, em especial quanto à quantidade e qualidade dos mesmos.

5.2 – Nenhum pagamento será efetuado enquanto pendente de liquidação qualquer obrigação financeira que tenha sido imposta à licitante vencedora em virtude de penalidade ou inadimplência, sem que isso gere direito a acréscimos de qualquer natureza.

5.3 – No ato do pagamento será verificada a regularidade da documentação exigida neste edital para a habilitação, em conformidade com a legislação pertinente.

5.4. DA RETENÇÃO DE TRIBUTOS

ENDEREÇO: RUA MATIAS BARBOSA, 40 – CENTRO, BARRA LONGA/MG CEP: 35.447-000.
TELEFAX: (31) 3877 5289 – E-MAIL: licitacaobarralonga@gmail.com



PREFEITURA MUNICIPAL DE BARRA LONGA
CEP: 35.477-000 – ESTADO DE MINAS GERAIS

5.4.1. Da retenção de INSS:

5.4.2. Das empresas NÃO optantes pelo Simples Nacional, será retido 11% sobre o valor bruto da NF dos serviços colacionados na IN RFB 971/2009, em especial aqueles previstos nos arts. 117 e 118. A alíquota está definida no art. 78, VI e art. 112.

5.4.3 Das empresas OPTANTES pelo Simples Nacional, será retido 11% sobre o valor bruto da NF dos serviços de construção, serviços de engenharia, vigilância, limpeza, conservação e advocacia, conforme determina o art. 191 da IN RFB 971/2009.

5.4.4 Os valores de materiais ou de equipamentos, próprios ou de terceiros, exceto os equipamentos manuais, fornecidos pela contratada na execução do objeto do contrato poderão ser deduzidos na base de cálculo da retenção previdenciária, podendo adotar, como base de cálculo da retenção previdenciária, os percentuais previstos no art. 122 da IN RFB 971/2009.

5.5. Imposto de Renda Retido na Fonte:

5.5.1 Será retido 1,5% sobre o valor bruto da NF dos serviços colacionados nos arts. 647 651 e 652 do Decreto Federal nº 3000 de 26/03/1999.

5.5.2 Será retido 1% sobre o valor bruto da NF dos serviços colacionados no art. 649 do Decreto Federal nº 3000 de 26/03/1999.

5.5.3 Ainda que optantes pelo Simples Nacional, o Imposto de Renda será retido conforme art. 158, I da CR/88 e LC 123/2006, art. 14.

5.6. Imposto sobre Serviços de Qualquer Natureza:

5.6.1 Será retido o ISSQN das atividades econômicas estabelecidas na LC 116/2003, art. 3º, na alíquota definida no Código Tributário do Município de Barra Longa, conforme determina o art. 156, inciso III da CR/88.

CLÁUSULA SEXTA – DA GARANTIA:

6.1. A Prefeitura Municipal de BARRA LONGA se reserva no direito de exigir do licitante adjudicado à prestação da garantia da proposta ou de execução do contrato se for o caso, nos termos do art. 56, parágrafo 2º, da Lei Nº 8.666/93.

CLÁUSULA SETIMA – DAS PENALIDADES:

7.1 – O não cumprimento total ou parcial das cláusulas constantes neste EDITAL ou das obrigações assumidas caracterizará o inadimplemento da adjudicatária/ contratada, sujeitando-se às penalidades, sem prejuízo das demais sanções aplicáveis à espécie:

7.1.1 – Advertência;

7.1.2 – Multa, nos seguintes percentuais:

- a) Multa no valor de 0,2% (dois décimos por cento) sobre o valor do Empenho Global por dia de atraso na entrega dos serviços;



PREFEITURA MUNICIPAL DE BARRA LONGA
CEP: 35.477-000 – ESTADO DE MINAS GERAIS

- b) Multa de 02% (dois por cento) calculada sobre valor do Empenho Global, no caso de atraso igual ou superior a 30 (trinta) dias, com o conseqüente cancelamento da homologação/ contrato.
- 7.1.3 – Suspensão temporária do direito de licitar e contratar com a Administração Municipal, conforme disposto no inciso III, artigo 87, da Lei 8.666/93.
- 7.1.4 – Declaração de inidoneidade para licitar e contratar com Administração Municipal enquanto perdurarem os motivos determinantes da punição ou até que seja promovida a reabilitação, perante a própria autoridade que aplicou a penalidade.
- 7.1.5 – A advertência prevista no subitem 7.1.1, será aplicada pela Secretaria Municipal de Administração, Planejamento e Finanças, e a multa prevista no subitem 7.1.2 será aplicada pela Secretaria Municipal de Administração, Planejamento e Finanças, após apreciação da defesa apresentada pelo inadimplente no prazo de 05 (cinco) dias úteis contados da notificação.
- 7.1.6 – As penalidades previstas nos subitens 7.1.3 e 7.1.4 são de competência da Secretaria Municipal da Administração, Planejamento e Finanças, facultada a defesa do inadimplente no prazo de 10 (dez) dias contados da abertura de vista.
- 7.2 – A recusa do licitante em assinar o CONTRATO DE EMPREITADA POR PREÇO GLOBAL se houver, dentro do prazo fixado pela Administração implicará na aplicação de multa equivalente a 0,2% (dois décimos por cento), sobre o valor a ser contratado, por inadimplemento total, sem prejuízo da aplicação da penalidade de suspensão temporária do direito de licitar e contratar com a Administração Municipal pelo prazo de 90 (noventa) dias, a critério da Prefeitura Municipal de BARRA LONGA, garantida, em qualquer caso, a prévia defesa do interessado, no prazo de 05 (cinco) dias úteis da notificação.
- 7.3 – A Prefeitura Municipal de BARRA LONGA, poderá rescindir o contrato, se ocorrer quaisquer das hipóteses previstas no art. 78 da Lei Nº 8.666/93.

CLÁUSULA OITAVA – DAS DOTAÇÕES ORÇAMENTÁRIAS:

8.1. A contratação para EXECUÇÃO DOS SERVIÇOS, desta licitação correrá por conta da seguinte dotação orçamentária:

02.005.10.301.1001.2011.33.90.39 Fonte 102 – Departamento Municipal de Saúde;
02.005.10.301.1001.2011.33.90.39 Fonte 148- Departamento Municipal de Saúde.

CLÁUSULA NONA – DO RECURSO ADMINISTRATIVO:

- 9.1 – Das decisões pertinentes a presente licitação caberá recurso, se houver, no prazo de 05 (cinco) dias úteis, contados da intimação do ato ou de se lavrar a ata, para os casos de:
- a) Habilitação ou inabilitação;
 - b) Julgamento das propostas de preço;
 - c) Anulação ou revogação da licitação.
- 9.2 – O recurso previsto no subitem 9.1 letra "a" e "b" terá efeito suspensivo, podendo, no entanto, as autoridades competentes, mediante razões do direto e do interesse público, atribuir ao recurso interposto eficácia suspensiva no caso previsto na letra "c" do mesmo subitem.



PREFEITURA MUNICIPAL DE BARRA LONGA
CEP: 35.477-000 – ESTADO DE MINAS GERAIS

9.3 – O recurso acima mencionado, uma vez interposto deverá ser comunicado aos demais licitantes, que poderão impugná-lo no prazo de 02 (dois) dias úteis, a contar da intimação do ato.

9.4 – O recurso será dirigido ao Prefeito Municipal ou a quem este indicar por delegação, através do agente que praticou o ato recorrido, o qual poderá reconsiderar sua decisão, no prazo de 05 (cinco) dias úteis, ou se não o fizer, deverá neste mesmo prazo, fazê-lo subir, devidamente informado, à autoridade competente para julgá-lo. Nesse caso, a decisão deverá ser proferida dentro do prazo de 05 (cinco) dias úteis, contados do recebimento do recurso.

CLÁUSULA DÉCIMA – DOS DIREITOS E OBRIGAÇÕES:

10.1 – Dependendo da necessidade da Prefeitura Municipal de BARRA LONGA, mediante formalização do Termo Aditivo, a contratada fica obrigada a aceitar, na vigência do instrumento contratual e nas mesmas condições nele estabelecidos, os acréscimos ou supressões previstas nos termos do art. 65, § 1.º, da Lei n.º 8.666, de 21 de junho de 1993.

10.2 – As licitantes responsabilizar-se-ão pelos encargos fiscais, trabalhistas e previdenciários incidentes sobre materiais por ventura ajustados.

10.3 – São partes integrantes deste Edital, os seguintes documentos:

- Projeto Básico/Executivo (encontram-se à disposição dos interessados na sede do órgão licitante para extração de cópias);
- Memorial Descritivo/ Especificações Técnicas;
- Planilha Orçamentária;
- Declaração de Visita Técnica emitida pelo órgão licitante

CLÁUSULA DÉCIMA PRIMEIRA – DO RECEBIMENTO DOS SERVIÇOS:

11.1 – Quando os serviços forem inteiramente concluídos, devendo a Contratada solicitar à CONTRATANTE a elaboração do Termo de Recebimento Definitivo. Para tanto, serão providenciadas, no prazo de 5 dias úteis, as vistorias necessárias e, julgando a CONTRATANTE que o estado geral dos serviços justifique tal procedimento, será lavrado o referido Termo. Todavia, se os materiais fornecidos e/ou os serviços executados pela Contratada não satisfizerem as condições exigidas no edital, serão estes recusados pela fiscalização, devendo ser substituídos e/ou refeitos dentro do prazo de entrega fixado no Contrato.

CLÁUSULA DÉCIMA SEGUNDA – DA RESCISÃO:

12.1 – O Contrato poderá ser rescindido nos casos de sua inexecução total ou parcial, na incidência dos motivos citados no art. 78 da Lei n.º 8.666/93, atualizada, em especial nas hipóteses a seguir mencionadas.

- a) Atraso no início da execução dos serviços, sem justa causa e prévia comunicação à CONTRATANTE, após 10 dias corridos da data do recebimento da Ordem de Serviço;
- b) Cauçionamento ou utilização do Contrato para qualquer operação financeira;
- c) Paralisação dos trabalhos pela CONTRATADA por mais de 5 dias úteis consecutivos, sem justa causa ou prévia comunicação à CONTRATANTE;
- d) Subcontratação total ou parcial do objeto deste Contrato sem prévia autorização da CONTRATANTE, associação da CONTRATADA com outrem, cessão ou transferência, total ou parcial, bem como a fusão, cisão ou incorporação que afetem a boa execução do presente Contrato;
- e) Desatendimento às determinações regulares da autoridade designada para acompanhar e fiscalizar a execução deste Contrato, assim como a de seus superiores;



PREFEITURA MUNICIPAL DE BARRA LONGA

CEP: 35.477-000 – ESTADO DE MINAS GERAIS

- f) Cometimento reiterado de faltas na execução deste Contrato, apuradas pela fiscalização da CONTRATANTE, conforme estipulado na Cláusula Quarta do presente;
- g) Decretação de falência ou instauração de insolvência civil;
- h) Dissolução da sociedade;
- i) Alteração social ou a modificação da finalidade ou da estrutura da CONTRATADA que, a juízo da CONTRATANTE, prejudiquem a execução deste Contrato;
- j) Protesto de títulos ou a emissão de cheques sem a suficiente provisão, que caracterizem a insolvência da CONTRATADA;
- k) Razões de relevante interesse e amplo conhecimento público;
- l) Ocorrência de caso fortuito ou força maior, regularmente comprovada, impeditiva da execução deste Contrato.

CLÁUSULA DÉCIMA TERCEIRA – DISPOSIÇÕES FINAIS:

13.1 – A empresa licitante por seus responsáveis, responderão pela fidelidade e legitimidade das informações e documentos apresentados.

13.2 – A licitação poderá ser anulada, revogada ou adiada nos termos da Lei.

13.3 – O contrato será por empreitada global, e, poderá ser prorrogado através de termo aditivo, até o máximo previsto nos termos da norma legal.

13.4 – O Município poderá promover testes de qualidade e procedência dos serviços objeto desta licitação.

13.5 – É facultada à Comissão, em qualquer fase do processo, a promoção de diligências destinadas a esclarecer, ou complementar a sua instrução, vedada a inclusão posterior de documento ou informação que deveria constar originariamente da proposta.

13.6 – Os reajustes de preços serão concedidos mediante solicitação por escrito do fornecedor, acompanhado do documento que autorizou o referido aumento, expedido pelo órgão competente.

13.7 – Será realizada visita técnica dos locais de execução dos serviços – Pelo engenheiro responsável Técnico da empresa, a qual será realizada no dia 11/03/2018, às 09h00min, saindo da sala de licitações da Prefeitura Municipal, ocasiões em que serão esclarecidas as dúvidas porventura existentes acerca desta Tomada de Preços.

13.7.1 – O atestado de visita técnica poderá ser substituído por declaração do responsável técnico do licitante, de que possui pleno conhecimento do objeto licitado.

13.8 O não atendimento das disposições contidas neste item, relativos a atestado de visita técnica, mesmo que parcialmente, importará em desclassificação da empresa proponente por descumprimento de exigência editalícias, nos termos do inciso III do art. 30 da Lei 8.666/93.

13.9 O licitante, através de seu representante devidamente credenciado, tomará conhecimento de todas as informações e condições locais para o cumprimento das obrigações do objeto da licitação durante a realização da visita técnica, que terá por finalidade que o licitante tome contato com o objeto licitado e possa verificar, em confronto com suas possibilidades e aptidões, a capacidade de participar do certame e quais serão os termos de sua proposta.

13.10 – Decairá do direito de impugnar os termos deste edital perante a Administração, quanto às falhas ou irregularidades que o viciarem, a licitante que não o fizer até o segundo dia útil que anteceder a sessão pública a ser realizada para recebimento dos envelopes contendo a documentação e proposta, hipótese em que tal comunicação não terá efeito de recurso.



PREFEITURA MUNICIPAL DE BARRA LONGA
CEP: 35.477-000 – ESTADO DE MINAS GERAIS

13.11 – Nenhuma indenização será devida às licitantes pela elaboração e/ou apresentação de documentação relativa ao presente edital, nem pela anulação do procedimento licitatório, ressalvado o direito do contratado de boa fé ser ressarcido pelos encargos que tiver suportado no cumprimento do Contrato.

13.11 – Os casos omissos e as dúvidas suscitadas serão dirimidos pela Comissão Permanente de Licitação na Rua Matias Barbosa, nº 30 – Centro – BARRA LONGA – MG – Telefone: 31-3877 5289.

Município de BARRA LONGA (MG), 07 de janeiro de 2018.

Valdimara Mol Romano
Pregoeira Oficial e Presidente da CPL

Elísio Pereira Barreto
Prefeito Municipal



PREFEITURA MUNICIPAL DE BARRA LONGA
CEP: 35.477-000 – ESTADO DE MINAS GERAIS

ANEXO I



PREFEITURA MUNICIPAL DE BARRA LONGA
CEP: 35.477-000 – ESTADO DE MINAS GERAIS

MEMORIAL DESCRITIVO E ESPECIFICAÇÕES TÉCNICAS

- ➔ Obra: Reforma da Sala da Fisioterapia.
Local: Centro de Barra Longa/MG - (Data: SETOP – Julho/2018 e
SINAPI – Novembro/2018)
- ➔ Regime de Contratação: Preço Global
- ➔ Cronograma de Execução: 60 dias
- ➔ Metodologia de Execução: Conforme Normas Técnicas da ABNT que Regulamentam a Matéria

INSTALAÇÃO DA OBRA

A obra terá todas as instalações necessárias ao seu funcionamento dimensionadas de acordo com o porte e necessidades da obra, além das respectivas ligações provisórias de água, esgoto, energia elétrica e caso seja necessário a locação de um banheiro químico.

Serão fornecidos todos os equipamentos e ferramentas adequadas, de modo a garantir o bom desempenho da obra.

Será utilizada betoneira para a mistura de concretos e argamassa.

A obra deverá ser isolada por tapume para evitar acidentes.

A obra será suprida de todos os materiais e equipamentos necessários para garantir a segurança e higiene dos operários.

Deverá ser entregue a prefeitura semanalmente o diário de obra com fotografias, o não cumprimento acarretará bloqueio da medição até apresentação do mesmo.

Fundação em Blocos e Sapata Corrida – Estrutura de Pilares e Vigas – Laje pré-moldada – Alvenaria em Bloco cerâmico e=14cm e de e=9cm – Alvenaria em Bloco em concreto e=14cm – Forro em PVC – Pisos – Revestimentos – Pintura – Esquadrias – Instalações Elétricas – Instalações Hidro Sanitárias – Limpeza Geral

Fundação:

A fundação apresentada pela Prefeitura Municipal de Barra Longa/MG é uma referência, tanto para o orçamento da obra como para posterior validação ou não pela construtora. E de integral responsabilidade da Construtora a locação, segurança, estabilidade e durabilidade das fundações.

A fundação proposta é em blocos de 40 x 40 cm, com profundidade de 40cm, preenchidos com concreto armado FCK = 25 MPa e sapata corrida com 30 cm de largura e 30 cm de profundidade em todo perímetro, preenchidos com concreto armado FCK = 25 MPa.

Sapata Corrida (Fundação Direta):



A locação das fundações pilares, deverão estar de acordo com os projetos estrutural e arquitetônico. Para a execução das fundações do tipo Sapata Corrida, toda a área do fundo da vala deveser previamente piloadada e nivelada. Em se tratando de aterro, este deveser compactado em camadas de no máximo 0,20m. Em seguida, apoia-se os caranguejos sobre a terra e nestes fixa-se a armadura. A seguir será lançado o concreto, com resistência mínima a compressão conforme indicado na planilha, aos 28 dias. Após o lançamento, o concreto será adensado preferencialmente com régua vibratória, deixando-se toda a face superior em nível, a fim de receber a alvenaria de embasamento. Antes de concretar, deixar esperas dos ferros para a alvenaria, assim como embutir as tubulações.

Estrutura de Pilares:

Os pilares a ser executado terão a dimensão de 15 x 20 cm e 10 x 20 cm, com altura de 220cm, preenchidos com concreto armado FCK = 25 MPa.

Alvenaria:

As alvenarias serão em blocos cerâmicos de 14X19X39CM, 9X19X39CM assentados com argamassa mista de cimento, cal hidratada e areia no traço 1:2:8 ou argamassa de cimento e areia no traço 1:6. Antes da execução das alvenarias, todas as tubulações elétricas e hidráulicas embutidas nas paredes deverão estar montadas ou preparadas para execução simultânea com a alvenaria, de maneira que terminada a execução das paredes, não haja necessidade de furos, cortes ou rasgos na parede. As cintas de amarração, vergas e contravergas das janelas e portas serão feitas em concreto armado FCK = 25 MPa, conforme planilha orçamentária. Todas as fiadas serão perfeitamente niveladas e aprumadas.

Deverá ser realizado o alteamento das alvenarias existentes, com uma fiada de bloco de concreto de 14X19X39CM.

Laje/Cobertura/Teto:

A cobertura terá três tipos de acabamento:

- I – Laje pré fabricada no banheiro, devidamente chapiscada, rebocada e pintada.
- II – Cobertura em telha metálica galvanizada com apenas um caimento e completamente externa com beiral de 50 cm.
- III – E forro em PVC.

Calha, Rufo

O rufo deveser devidamente arrematado em chapa de aço galvanizado número24 e deveser embocadas com argamassa composta de cimento, cal e areia.

Impermeabilização do Banheiro

Deveser ser aplicado impermeabilizante no piso e na parede até um metro de altura do banheiro.

Revestimentos de Paredes (Pintura) e Pisos (Cerâmica)

As paredes serão chapiscadas com argamassa de cimento e areia no traço 1:3 com espessura de 7 mm.

Sobre o chapisco será executado o emboço tipo paulista no traço 1:6 (cimento e areia) com espessura de 2,0 cm.

Sobre o emboço será executado o emassamento com duas demãos.



PREFEITURA MUNICIPAL DE BARRA LONGA
CEP: 35.477-000 – ESTADO DE MINAS GERAIS

Todas as superfícies a serem pintadas deverão ser lixadas e limpas de quaisquer resíduos e impurezas.

Deverá ser utilizada tintas de primeira qualidade e as cores das Tintas serão definidas pela secretaria de saúde

Obs.: Sobre o revestimento de paredes, não poderá ser executado outro revestimento tipo gesso, ou outro similar.

O piso do banheiro será revestido com cerâmica em toda área, conforme especificações da planilha de custos. E a paredes do banheiro revestidas com cerâmica até 1,80 m de altura. E deverá ser impermeabilizado o piso dos banheiros e a parede até 1,00 metro de altura.

Piso Cerâmico

Em todo empreendimento será aplicado piso cerâmico, assentado sobre camada de regularização de cimento (contrapiso), cal e areia no traço 1:0,5:5, e cimento colante, com dimensões e caimento para rua. A qualidade dos pisos cerâmicos devesse atender aos seguintes parâmetros:

Grau de Absorção: Grupo II a (3 a 6%)

Resistência a abrasão: PEI quatro

Coefficiente de atrito: 0,4

Linha de fabricação: A / Extra / 1ª linha

Dimensão mínima: 40x40cm

Acabamento: Fosco

Certificação: CCB / Inmetro

Cor: Clara (bege, gelo, areia.)

Será colocado rodapé na mesma especificação do piso, com altura de 7 cm acima do nível da soleira (na mesma especificação do piso), em todas as paredes sem revestimento de azulejo. A fixação do rodapé devesse seguir o especificado pelo fabricante.

Esquadrias:

O portão 255 x 220h m é de correr suspenso, com duas folhas em alumínio anodizado e pintado. Em hipótese alguma devesse ser instalado portão com roldana no piso.

A janela do banheiro 100 x 30h cm, Máximo ar em alumínio anodizado, com vidro jateado e devidamente pintada da mesma cor do portão.

A porta do banheiro 90 x 210h cm devesse ser entregue completa e pintada da mesma cor do portão.

As esquadrias devesse ser instaladas completas com, ferragens, vidros, fechadura de boa qualidade e devidamente pintadas.

Instalações Elétricas e Hidro Sanitárias:

Sobre o projeto em epigrafe, por falta de projeto elétrico e de hidráulica (água + esgoto), utilizamos o método de contagem de pontos implantados na edificação para balizar e executar o orçamento dentro das diretrizes dos projetos padrões da SETOP – GOV.- MG, conforme orienta seu caderno de encargos e especificações técnicas.

LIMPEZA FINAL DA OBRA



PREFEITURA MUNICIPAL DE BARRA LONGA
CEP: 35.477-000 – ESTADO DE MINAS GERAIS

A obra será entregue em perfeito estado de limpeza e conservação, devendo apresentar perfeito funcionamento em todas as suas instalações, equipamentos e aparelhos, com as instalações definitivamente ligadas as redes de Serviços Públicos (água, esgoto, luz elétrica, etc). Todo o entulho deverá ser removido do terreno pela Construtora, e as suas expensas.

Serão lavados convenientemente pisos e revestimentos de paredes laváveis, louças e aparelhos sanitários, vidros, ferragens e metais, etc, removendo-se vestígios de tintas, manchas e argamassas.

A Construtora será a única responsável pela qualidade dos serviços de limpeza final bem como pela entrega de todos os materiais e elementos que compõem a obra, em perfeito estado.

Fernanda A. Costa
Eng^o Civil – CREA/MG 174569/D

Mário Antônio Coelho
Pref. Munic. em Exercício de Barra Longa/MG



PREFEITURA MUNICIPAL DE BARRA LONGA
CEP: 35.477-000 – ESTADO DE MINAS GERAIS

ANEXO II - DESCRIÇÃO DO OBJETO –

TERMO DE REFERÊNCIA – PROJETO BÁSICO



Município: Prefeitura Municipal de Barra Longa - MG

Obra: Reforma da Sala de Fisioterapia

Local: Centro - Barra Longa/MG

Região/mês de referência: Tabela SINAPI MG - Novembro/2018 e
Tabela SETOP LESTE MG - Juho/2018

Prazo de execução: 60 dias

Forma de execução: Contratação a preço global

() Direta

LDI =

LDI = 29,13%

(x) Indireta

PLANILHA ORÇAMENTÁRIA

ITEM	CÓDIGO	DESCRIÇÃO	UNIDADE	QUANTIDADE	PREÇO UNITÁRIO S/	129,13%	PREÇO UNITÁRIO C/ LDI	PREÇO TOTAL
1.00		SERVIÇOS PRELIMINARES						
1.01	98458	TAPUME COM COMPENSADO DE MADEIRA. AF_05/2018	M2	12,80	83,38	129,13%	107,67	1.378,18
1.02	IIO-SAN-005	BANHEIRO QUÍMICO 110 X 120 X 230 CM COM MANUTENÇÃO	MÉS	2,00	515,00	129,13%	665,02	1.330,04
		TOTAL DO ITEM 01						2.708,22
2.00		FUNDAÇÃO						
2.01	74077/002	LOCAÇÃO CONVENCIONAL DE OBRA, ATRAVÉS DE GABARITO DE TABUAS CORRIDAS PONTALETADAS, COM REAPROVEITAMENTO DE 10 VEZES.	M2	3,60	3,54	129,13%	4,57	16,45
2.02	96522	ESCAVAÇÃO MANUAL PARA BLOCO DE COROAMENTO OU SAPATA, SEM PREVISÃO DE FORMA. AF_06/2017	M3	1,19	95,41	129,13%	123,20	146,11
2.03	TER-API-005	APILOAMENTO DO FUNDO DE VALAS COM SOQUETE	M2	2,38	14,14	129,13%	18,26	43,42
2.04	92791	CORTE E DOBRA DE AÇO CA-60, DIÂMETRO DE 5,0 MM, UTILIZADO EM ESTRUTURAS DIVERSAS, EXCETO LAJES. AF_12/2015	KG	4,95	6,65	129,13%	8,59	42,52
2.05	92794	CORTE E DOBRA DE AÇO CA-50, DIÂMETRO DE 10,0 MM, UTILIZADO EM ESTRUTURAS DIVERSAS, EXCETO LAJES. AF_12/2015	KG	39,90	5,65	129,13%	7,30	291,27
2.06	94965	CONCRETO FCK = 25MPA, TRAÇO 1:2,3:2,7 (CIMENTO/ AREIA MÉDIA/ BRITA 1) - PREPARO MECÂNICO COM BETONEIRA 400 L. AF_07/2016	M3	0,79	265,85	129,13%	343,29	272,37
2.07	TRA-CAR-005	CARGA DE MATERIAL DE QUALQUER NATUREZA SOBRE CAMINHÃO - MANUAL	M3	1,19	24,60	129,13%	31,77	37,68
		TOTAL DO ITEM 02						849,82
3.00		ESTRUTURA						
3.01	92791	CORTE E DOBRA DE AÇO CA-60, DIÂMETRO DE 5,0 MM, UTILIZADO EM ESTRUTURAS DIVERSAS, EXCETO LAJES. AF_12/2015	KG	9,60	6,65	129,13%	8,59	82,46
3.02	92794	CORTE E DOBRA DE AÇO CA-50, DIÂMETRO DE 10,0 MM, UTILIZADO EM ESTRUTURAS DIVERSAS, EXCETO LAJES. AF_12/2015	KG	56,10	5,65	129,13%	7,30	409,53
3.03	94965	CONCRETO FCK = 25MPA, TRAÇO 1:2,3:2,7 (CIMENTO/ AREIA MÉDIA/ BRITA 1) - PREPARO MECÂNICO COM BETONEIRA 400 L. AF_07/2016	M3	0,49	265,85	129,13%	343,29	169,84
3.04	EST-FOR-025	FORMA E DESFORMA DE COMPENSADO PLASTIFICADO ESPESURA 12 MM, EXCLUSIVE ESCORAMENTO (5X)	M2	11,47	63,00	129,13%	81,35	933,29
3.05	73301	ESCORAMENTO FORMAS ATE H = 3,30M, COM MADEIRA DE 3A QUALIDADE, NAO APARELHADA, APROVEITAMENTO TABUAS 3X E PRUMOS 4X.	M3	7,20	7,60	129,13%	9,81	70,63
3.06	94968	CONCRETO MAGRO PARA LASTRO, TRAÇO 1:4,5:4,5 (CIMENTO/ AREIA MÉDIA/ BRITA 1) - PREPARO MECÂNICO COM BETONEIRA 600 L. AF_07/2016	M3	0,30	215,78	129,13%	278,64	83,59
3.07	LAJ-REV-040	LAJE PRÉ-MOLDADA, A REVESTIR, INCLUSIVE CAPEAMENTO E = 4 CM, SC = 300 KG/M2, L = 3,00 M	M2	3,60	71,66	129,13%	92,53	333,11
		TOTAL DO ITEM 03						2.082,45
4.00		ALVENARIA						
4.01	87473	ALVENARIA DE VEDAÇÃO DE BLOCOS CERÂMICOS FURADOS NA VERTICAL DE 14X19X39CM (ESPESURA 14CM) DE PAREDES COM ÁREA LÍQUIDA MENOR QUE 6M² SEM VÃOS E ARGAMASSA DE ASSENTAMENTO COM PREPARO EM BETONEIRA. AF_06/2014	M2	2,64	46,71	129,13%	60,32	159,24
4.02	87472	ALVENARIA DE VEDAÇÃO DE BLOCOS CERÂMICOS FURADOS NA VERTICAL DE 9X19X39CM (ESPESURA 9CM) DE PAREDES COM ÁREA LÍQUIDA MENOR QUE 6M² SEM VÃOS E ARGAMASSA DE ASSENTAMENTO COM PREPARO MANUAL.	M2	8,63	34,37	129,13%	44,38	383,00
4.03	87449	ALVENARIA DE VEDAÇÃO DE BLOCOS VAZADOS DE CONCRETO DE 14X19X39CM (ESPESURA 14CM) DE PAREDES COM ÁREA LÍQUIDA MENOR QUE 6M² SEM VÃOS E ARGAMASSA DE ASSENTAMENTO COM PREPARO EM BETONEIRA. AF_06/2014	M2	13,97	49,97	129,13%	64,53	901,48
4.04	RAS-ALV-010	RASGOS ALVENARIA PARA PASSAGEM DE ELETRODUTO D = 32 MM A 50 MM	M	16,30	7,50	129,13%	9,68	157,78
		TOTAL DO ITEM 04						1.601,50
5.00		COBERTURA						
5.01	94227	CALHA EM CHAPA DE AÇO GALVANIZADO NÚMERO 24, DESENVOLVIMENTO DE 33 CM, INCLUSO TRANSPORTE VERTICAL. AF_06/2016	M	11,60	37,69	129,13%	48,67	564,57
5.02	COB-TEL-045	COBERTURA EM TELHA METÁLICA GALVANIZADA TRAPEZOIDAL E = 0,50 MM.	M2	153,12	40,58	129,13%	52,40	8.023,49
5.03	EST-MET-035	FORNECIMENTO, FABRICAÇÃO, TRANSPORTE E MONTAGEM DE ESTRUTURA METÁLICA PARA TELHADO DE TELHAS METÁLICAS, INCLUSIVE PINTURA PRIMER	M2	153,12	50,70	129,13%	65,47	10.024,77
5.04	EST-MET-005	FORNECIMENTO, FABRICAÇÃO, TRANSPORTE E MONTAGEM DE ESTRUTURA METÁLICA EM PERFIS LAMINADOS, INCLUSIVE PINTURA PRIMER (SUPORTE PARA RUFO EM CHAPA DE AÇO GALVANIZADO NÚMERO 24, CORTE DE 25 CM, INCLUSO TRANSPORTE VERTICAL. AF_06/2016	KG	75,00	10,50	129,13%	13,56	1.017,00
5.05	94231	FORRO EM RÉGUAS DE PVC, FRISADO, PARA AMBIENTES RESIDENCIAIS, INCLUSIVE ESTRUTURA DE FIXAÇÃO. AF_05/2017 P	M	11,00	27,13	129,13%	35,03	385,33
5.06	96111	FORRO EM RÉGUAS DE PVC, FRISADO, PARA AMBIENTES RESIDENCIAIS, INCLUSIVE ESTRUTURA DE FIXAÇÃO. AF_05/2017 P	M2	32,63	33,29	129,13%	42,99	1.402,55
		TOTAL DO ITEM 05						21.417,71
6.00		ESQUADRIAS						
6.01	SER-POR-040	PORTA VENEZIANA EM CHAPA DOBRADA E METALON (90 X 210 CM), COMPLETA E FORNECIMENTO E ASSENTAMENTO DE PORTÃO EM ALUMÍNIO, LINHA SUPREMA ACABAMENTO ANODIZADO, TIPO CORRER SUSPENSO, COM DUAS FOLHAS, INCLUSIVE PINTURA, FERRAGENS E ACESSÓRIOS	UN	1,00	290,01	129,13%	374,49	374,49
6.02	SER-POR-095	FORNECIMENTO E ASSENTAMENTO DE PORTÃO EM ALUMÍNIO, LINHA SUPREMA ACABAMENTO ANODIZADO, TIPO CORRER SUSPENSO, COM DUAS FOLHAS, INCLUSIVE PINTURA, FERRAGENS E ACESSÓRIOS	M2	11,22	428,13	129,13%	552,84	6.202,86
6.03	SER-JAN-040	FORNECIMENTO E ASSENTAMENTO DE JANELA DE ALUMÍNIO, LINHA SUPREMA ACABAMENTO ANODIZADO, TIPO MAXIM-AR COM CONTRAMARCO, INCLUSIVE FORNECIMENTO DE VIDRO JETEADO DE 4MM, PINTURA, FERRAGENS E GR - GRADE FIXA EM FERRO (430 X 70 CM) , COLOCADA E PINTADA	M2	0,30	408,86	129,13%	527,96	158,39
6.04	SEE-SER-150	FORNECIMENTO E ASSENTAMENTO DE JANELA DE ALUMÍNIO, LINHA SUPREMA ACABAMENTO ANODIZADO, TIPO MAXIM-AR COM CONTRAMARCO, INCLUSIVE FORNECIMENTO DE VIDRO JETEADO DE 4MM, PINTURA, FERRAGENS E GR - GRADE FIXA EM FERRO (430 X 70 CM) , COLOCADA E PINTADA	UN	1,00	682,67	129,13%	881,53	881,53
		TOTAL DO ITEM 06						7.617,27
7.00		REVESTIMENTO						
7.01	87878	CHAPISCO APLICADO EM ALVENARIAS E ESTRUTURAS DE CONCRETO, COM COLHER DE PEDREIRO. ARGAMASSA TRAÇO 1:3 COM PREPARO MANUAL. AF_06/20	M²	33,53	2,83	129,13%	3,65	122,38
7.02	87535	EMBOÇO, PARA RECEBIMENTO DE CERÂMICA, EM ARGAMASSA TRAÇO 1:2:8, PREPARO MECÂNICO COM BETONEIRA 400L, APLICADO MANUALMENTE EM FACES INTERNAS DE PAREDES, PARA AMBIENTE COM ÁREA MAIOR QUE 10M2, ESPESURA DE 20MM, COM EXECUÇÃO DE TALISCAS. AF_06/2014	M²	12,60	20,29	129,13%	26,20	330,12
7.03	87547	MASSA ÚNICA, PARA RECEBIMENTO DE PINTURA, EM ARGAMASSA TRAÇO 1:2:8, PREPARO MECÂNICO COM BETONEIRA 400L, APLICADA MANUALMENTE, ESPESURA DE 10MM, COM EXECUÇÃO DE TALISCAS. AF_06/2014	M²	33,53	15,27	129,13%	19,72	661,21
7.04	87273	REVESTIMENTO CERÂMICO BRANCO PARA PAREDES INTERNAS COM PLACAS TIPO ESMALTADA EXTRA DE DIMENSÕES 33X56 CM APLICADAS EM AMBIENTES DE ÁREA MAIOR QUE 5 M² MEIA ALTURA DAS PAREDES. AF_06/2014	M²	12,60	52,93	129,13%	68,35	861,21
7.05	73872/001	IMPERMEABILIZAÇÃO COM PINTURA A BASE DE RESINA EPOXI ALCATRAO (BANHEIRO PISO E PAREDE)	M²	12,10	24,70	129,13%	31,90	385,99
		TOTAL DO ITEM 07						2.360,91



Município: Prefeitura Municipal de Barra Longa - MG

Obra: Reforma da Sala de Fisioterapia

Local: Centro - Barra Longa/MG

Região/mês de referência: Tabela SINAPI MG - Novembro/2018 e
Tabela SETOP LESTE MG - Juho/2018

Prazo de execução: 60 dias

Forma de execução: Contratação a preço global

() Direta

(x) Indireta

LDI =

LDI = 29,13%

PLANILHA ORÇAMENTÁRIA

8.00		PINTURA							
8.01	88483	APLICAÇÃO DE FUNDO SELADOR LÁTEX PVA EM PAREDES, UMA DEMÃO.	M²	115,45	2,75	129,13%	3,55		409,83
8.02	88485	APLICAÇÃO DE FUNDO SELADOR ACRÍLICO EM PAREDES, UMA DEMÃO. AF_06/2014	M²	28,02	2,01	129,13%	2,60		72,85
8.03	88487	APLICAÇÃO MANUAL DE PINTURA COM TINTA LÁTEX PVA EM PAREDES, DUAS	M²	115,45	7,41	129,13%	9,57		1.104,81
8.04	88489	APLICAÇÃO MANUAL DE PINTURA COM TINTA LÁTEX ACRÍLICA EM PAREDES, DUAS	M²	28,02	9,39	129,13%	12,13		339,88
8.05	PIN-EMA-011	EMASSAMENTO DE PAREDES COM 2 DEMÃO DE MASSA PVA	M²	85,26	10,56	129,13%	13,64		1.162,95
		TOTAL DO ITEM 08							3.090,32
9.00		PISO							
9.01	PIS-API-005	APICAMENTO DE PISO CIMENTADO - PROFUNDIDADE ATÉ 1 CM	M2	28,99	6,15	129,13%	7,94		230,18
9.02	94992	EXECUÇÃO DE PASSEIO (CALÇADA) COM CONCRETO MOLDADO IN LOCO, FEITO EM OBRA, ACABAMENTO CONVENCIONAL, ESPESSURA 7 CM, ARMADO. AF_07/2016	M²	8,93	55,25	129,13%	71,34		636,71
9.03	87251	REVESTIMENTO CERÂMICO PARA PISO COM PLACAS TIPO ESMALTADA EXTRA DE DIMENSÕES 45X45 CM APLICADA EM AMBIENTES DE ÁREA MAIOR QUE 10 M2.	M²	3,00	30,57	129,13%	39,48		118,44
9.04	87247	REVESTIMENTO CERÂMICO PARA PISO COM PLACAS TIPO ESMALTADA EXTRA DE DIMENSÕES 35X35 CM APLICADA EM AMBIENTES DE ÁREA ENTRE 5 M2 E 10 M2. AF_06/2014	M²	28,99	34,12	129,13%	44,06		1.277,30
9.05	87620	CONTRAPISO EM ARGAMASSA TRAÇO 1:4 (CIMENTO E AREIA), PREPARO MECÂNICO COM BETONEIRA 400 L, APLICADO EM ÁREAS SECAS SOBRE LAJE, ADERIDO, ESPESSURA 2CM. AF_06/2014	M²	23,49	21,73	129,13%	28,06		659,13
9.06	98689	SOLEIRA EM GRANITO, LARGURA 15 CM, ESPESSURA 2,0 CM. AF_06/2018	M	2,60	76,03	129,13%	98,18		255,27
9.07	88648	RODAPÉ CERÂMICO DE 7CM DE ALTURA COM PLACAS TIPO ESMALTADA EXTRA DE DIMENSÕES 35X35CM. AF_06/2014	M	22,77	4,58	129,13%	5,91		134,57
		TOTAL DO ITEM 09							3.311,60
10.00		INSTALAÇÕES ELÉTRICAS							
10.01	INST-TOM-005	PONTO DE TOMADA DE EMBUTIR, INCLUINDO ELETRODUTO DE PVC RÍGIDO E CAIXA COM ESPELHO	UN	3,00	142,67	129,13%	184,23		552,69
10.02	INST-LUZ-005	PONTO DE LUZ EMBUTIDO, INCLUINDO ELETRODUTO DE PVC RÍGIDO E CAIXA COM ESPELHO (POR UNIDADE)	UN	2,00	153,46	129,13%	198,16		396,32
10.03	RAS-ALV-010	RASGOS ALVENARIA PARA PASSAGEM DE ELETRODUTO D = 32 MM A 50 MM	M	16,30	7,50	129,13%	9,68		157,78
10.04	ENC-ALV-010	ENCHIMENTO DE RASGOS ALVENARIA OU CONCRETO TRAÇO 1:4, D = 32 MM A 50	M	16,30	5,37	129,13%	6,93		112,96
		TOTAL DO ITEM 10							1.429,53
11.00		INSTALAÇÕES HIDRÁULICAS							
		ÁGUA E E APARELHOS SANITÁRIOS							
11.01	NST-AGU-005	PONTO DE ÁGUA FRIA EMBUTIDO, INCLUINDO TUBO DE PVC RÍGIDO SOLDÁVEL E CONEXÕES	UN.	2,00	78,89	129,13%	101,87		203,74
11.02	88504	CAIXA D'ÁGUA EM POLIETILENO, 500 LITROS, COM ACESSÓRIOS	UN.	1,00	525,89	129,13%	679,08		679,08
11.03	HID-RAL-006	RALO SIFONADO PVC QUADRADO 100 X 53 X 40 MM COM GRELHA BRANCA	UN.	1,00	18,99	129,13%	24,52		24,52
11.04	9535	CHUVEIRO ELÉTRICO COMUM CORPO PLÁSTICO TIPO DUCHA, FORNECIMENTO E INSTALAÇÃO	UN.	1,00	62,71	129,13%	80,98		80,98
11.05	86888	VASO SANITÁRIO SIFONADO COM CAIXA ACOPLADA LOUÇA BRANCA - FORNECIMENTO E INSTALAÇÃO. AF_12/2013	UN.	1,00	352,89	129,13%	455,69		455,69
11.06	86902	LAVATÓRIO LOUÇA BRANCA COM COLUNA, *44 X 35,5* CM, PADRÃO POPULAR - FORNECIMENTO E INSTALAÇÃO. AF_12/2013	UN.	1,00	197,52	129,13%	255,06		255,06
11.08	95544	PAPELEIRA DE PAREDE EM METAL CROMADO SEM TAMPA, INCLUSO FIXAÇÃO. AF_10/2016	UN.	1,00	26,82	129,13%	34,63		34,63
11.09	95542	PORTA TOALHA ROSTO EM METAL CROMADO, TIPO ARGOLA, INCLUSO FIXAÇÃO. AF_10/2016	UN.	1,00	21,24	129,13%	27,43		27,43
11.10	95545	SABONETEIRA DE PAREDE EM METAL CROMADO, INCLUSO FIXAÇÃO. AF_10/2016	UN.	1,00	26,23	129,13%	33,87		33,87
11.11	86906	TORNEIRA CROMADA DE MESA, 1/2" OU 3/4", PARA LAVATÓRIO, PADRÃO POPULAR-FORNECIMENTO E INSTALAÇÃO. AF_12/2013	UN.	1,00	39,13	129,13%	50,53		50,53
11.12	86883	SIFÃO DO TIPO FLEXÍVEL EM PVC 1 X 1.1/2 - FORNECIMENTO E INSTALAÇÃO. AF_12/2013	UN.	1,00	9,31	129,13%	12,02		12,02
11.13	86884	ENGATE FLEXÍVEL EM PLÁSTICO BRANCO, 1/2" X 30CM - FORNECIMENTO E INSTALAÇÃO. AF_12/2013	UN.	1,00	6,67	129,13%	8,61		8,61
11.14	86911	TORNEIRA CROMADA LONGA, DE PAREDE, 1/2" OU 3/4", PARA PIA DE COZINHA, PADRÃO POPULAR - FORNECIMENTO E INSTALAÇÃO. AF_12/2013	UN.	1,00	33,28	129,13%	42,97		42,97
11.15	ACE-BAR-015	BARRA DE APOIO EM AÇO INOX PARA P.N.E. L = 90 CM (VASO SANITÁRIO)	UN.	2,00	235,87	129,13%	304,58		609,16
		TOTAL DO ITEM 11							2.518,29
12.00		ESGOTO							
12.01	96522	ESCAVAÇÃO MANUAL PARA BLOCO DE COROAMENTO OU SAPATA, SEM PREVISÃO DE FORMA. AF_06/2017	M3	2,10	95,41	129,13%	123,20		258,72
12.02	HID-CXS-045	CAIXA ALVENARIA 50 X 50 X 80 CM, TAMPA EM CONCRETO-INSPEÇÃO /PASSAGEM,	UN.	1,00	343,90	129,13%	444,08		444,08
12.03	INST-ESG-005	PONTO DE ESGOTO, INCLUINDO TUBO DE PVC RÍGIDO SOLDÁVEL DE 40 MM E CONEXÕES (LAVATÓRIOS, MICTÓRIOS, RALOS SIFONADOS, ETC.)	UN.	1,00	46,67	129,13%	60,26		60,26
12.04	INST-ESG-015	PONTO DE ESGOTO, INCLUINDO TUBO DE PVC RÍGIDO SOLDÁVEL DE 100 MM E CONEXÕES (VASO SANITÁRIO)	UN.	1,00	65,62	129,13%	84,74		84,74
12.05	INST-ESG-010	PONTO DE ESGOTO, INCLUINDO TUBO DE PVC RÍGIDO SOLDÁVEL DE 75 MM E CONEXÕES (PIAS DE COZINHA, MÁQUINAS DE LAVAR, ETC.)	UN.	1,00	65,41	129,13%	84,46		84,46
		TOTAL DO ITEM 12							932,26
13.00		DIVERSOS							
13.01	9537	LIMPEZA FINAL DA OBRA	M2	32,63	1,97	129,13%	2,54		82,87
		TOTAL DO ITEM 13							82,87
VALOR TOTAL:								50.002,75	

Fernanda Alves Costa
Engº Civil - CREA - MG Nº 174569/D

Mário Antônio Coelho
Prefeito Municipal em Exercício de Barra Longa/MG



PREFEITURA MUNICIPAL DE BARRA LONGA
CEP: 35.477-000 – ESTADO DE MINAS GERAIS

ANEXO III – PLANTA

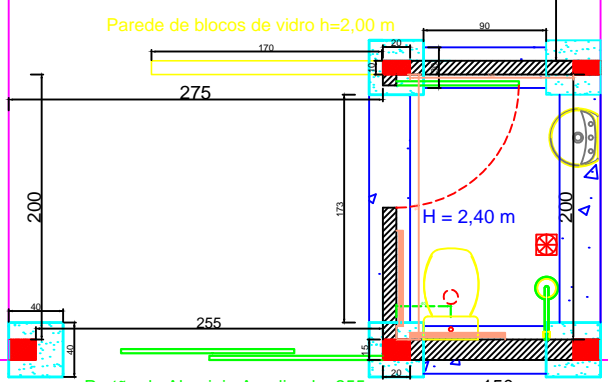
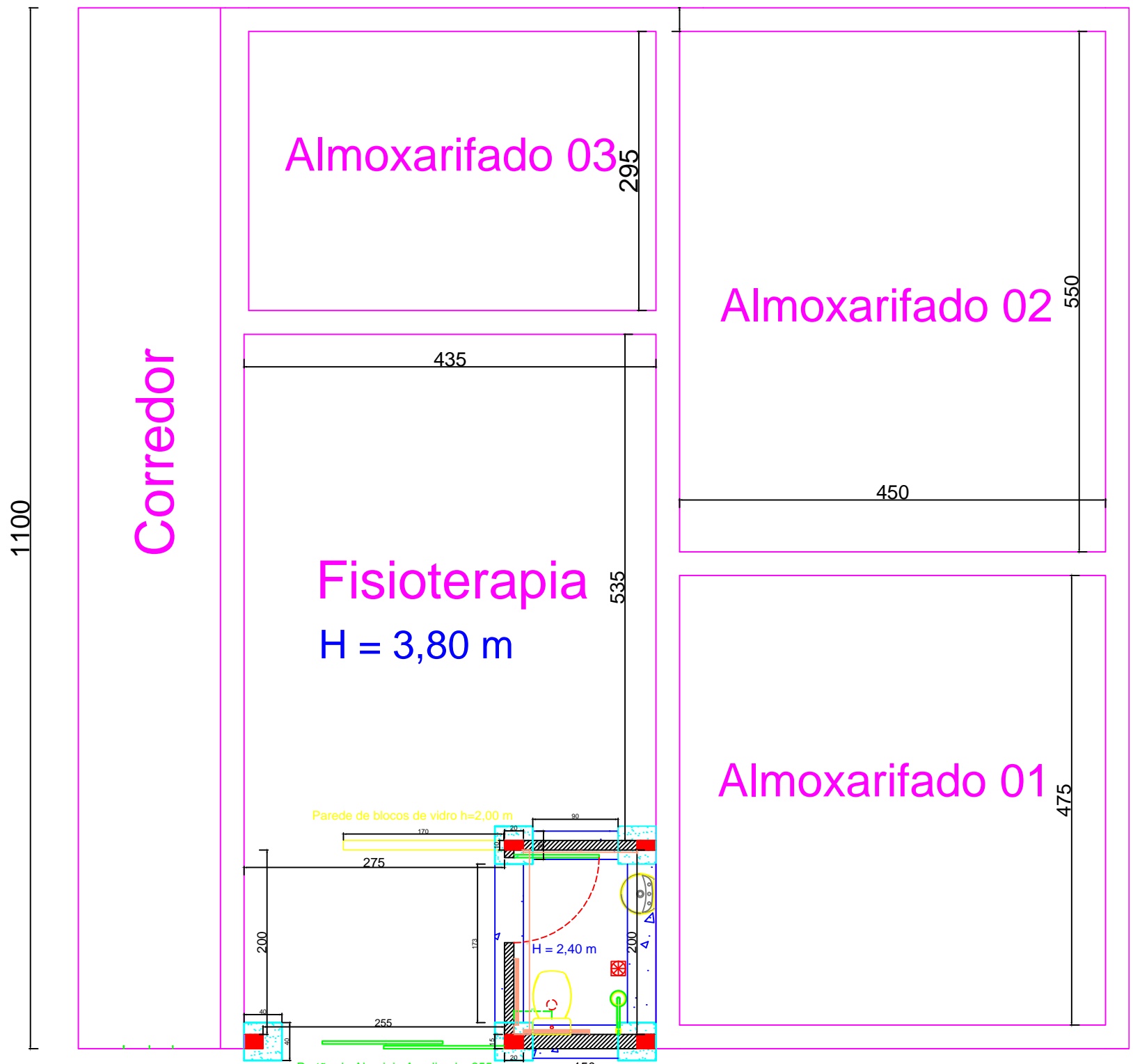

Portão de Alumínio Anodizado, 255 x 220h cm, de correr suspenso, com duas folhas móveis.

2 unds. Barra de poio 90cm

Janela em alumínio anodizado máximo ar na seguinte dimensão 100 x 30h cm, instalada a 1,90h cm do piso e vidro jateado.

- 5 unds. Blocos de 40 x 40 x 40h cm
 - 2 unds. Sapata corrida 173 x 30 x 30h cm
 - 2 unds. Sapata corrida 90 x 30 x 30h cm
 - 3 unds. Pilar 20 x 15 x 220h cm
 - 2 unds. Pilar 20 x 10 x 220h cm
 - 1 und. Viga 275 x 15 x 30h cm
 - 1 und. Viga 160 x 15 x 20h cm
 - 1 und. Viga 160 x 10 x 20h cm
 - 1 und. Viga 200 x 10 x 20h cm
 - Laje pré-fabricada 160 x 225 x 10h cm
- Obs.: Os pilares devem ser centralizados com os blocos e as paredes com as sapatas.

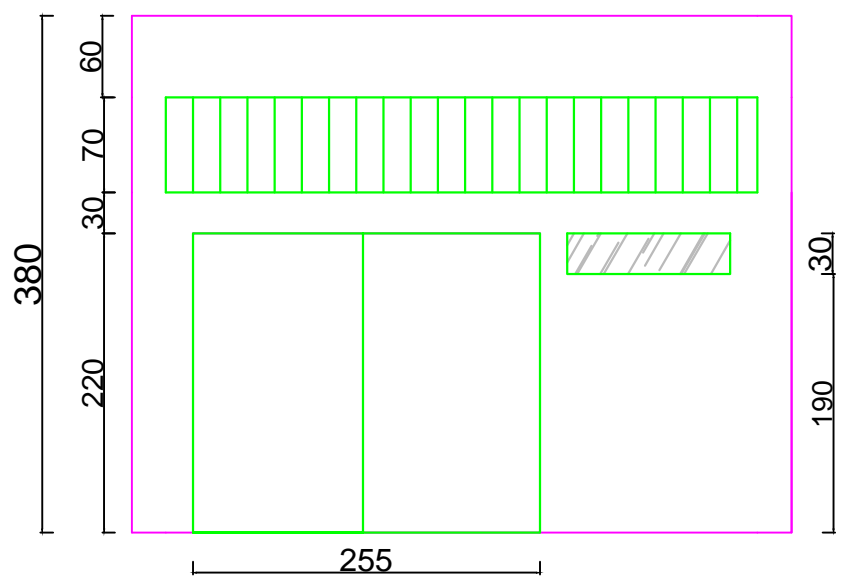

Fachada Frontal.

Projeção do telhado

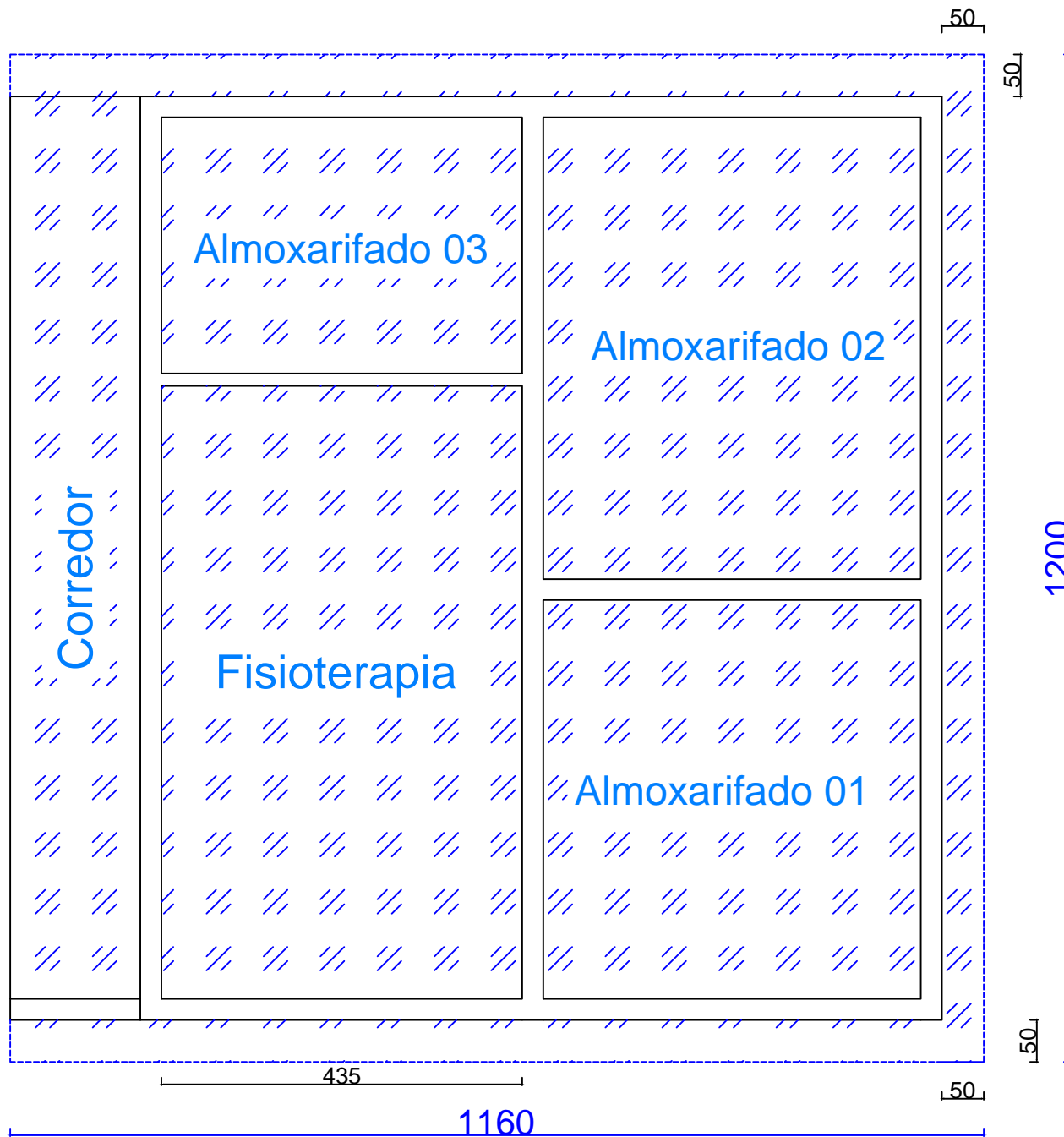

Fachada frontal, considerar caimento para os fundos.

O telhado metálico em telha galvanizada será fixado diretamente sobre as paredes, pois não possui laje. A edificação é antiga e não possui pilares e vigas, foi edificado em "alvenaria estrutural", porém com blocos cerâmico maciço. E a última fiada é de bloco de concreto.

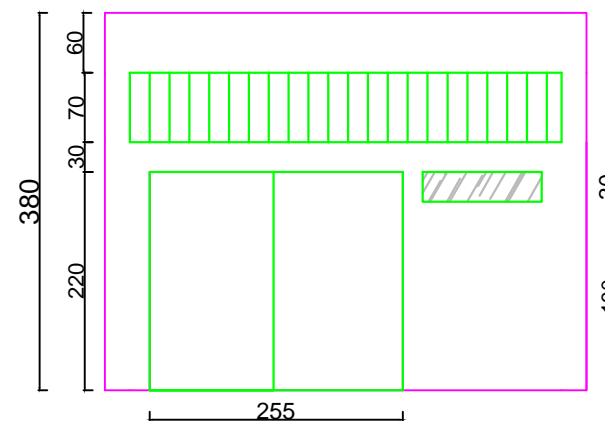
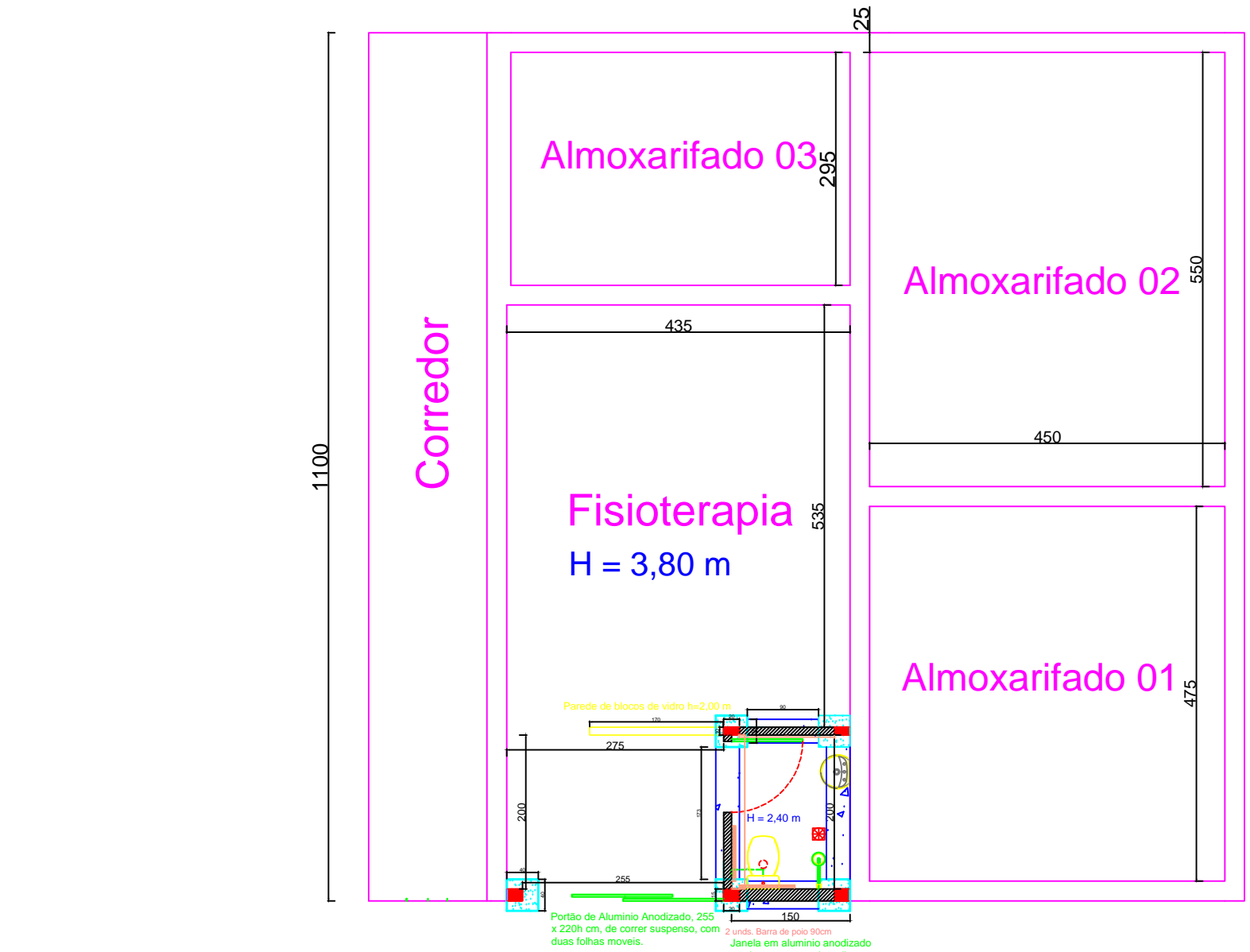

Fachada Frontal.

- 5 unds. Blocos de 40 x 40 x 40h cm
- 2 unds. Sapata corrida 173 x 30 x 30h cm
- 2 unds. Sapata corrida 90 x 30 x 30h cm
- 3 unds. Pilar 20 x 15 x 220h cm
- 2 unds. Pilar 20 x 10 x 220h cm
- 1 und. Viga 275 x 15 x 30h cm
- 1 und. Viga 160 x 15 x 20h cm
- 1 und. Viga 160 x 10 x 20h cm
- 1 und. Viga 200 x 10 x 20h cm
- Laje pré-fabricada 160 x 225 x 10h cm
- Obs.: Os pilares devem ser centralizados com os blocos e as paredes com as sapatas.



PREFEITURA MUNICIPAL DE BARRA LONGA
CRONOGRAMA FÍSICO-FINANCEIRO

PREFEITURA: Municipal de Barra Longa - MG		VALOR:		R\$ 50.002,75		DATA: 27/12/2018			
OBRA: Reforma da Sala de Fisioterapia				LOCAL: Centro - Barra Longa/MG		PRAZO DA OBRA: 60 dias			
ITEM	ETAPAS/DESCRIÇÃO	FÍSICO/ FINANCEIRO	TOTAL ETAPAS	MÊS 1	MÊS 2	MÊS 3	MÊS 4	MÊS 5	MÊS 6
1.0	SERVIÇOS PRELIMINARES	Físico %	5,42%	50,00%	50,00%				
		Financeiro	R\$ 2.708,22	1.354,11	1.354,11				
2.0	FUNDAÇÃO	Físico %	1,70%	100,00%					
		Financeiro	R\$ 849,82	849,82	0,00				
3.0	ESTRUTURA	Físico %	4,16%	100,00%					
		Financeiro	R\$ 2.082,45	2.082,45	0,00				
4.0	ALVENARIA	Físico %	3,20%	94,00%	6,00%				
		Financeiro	R\$ 1.601,50	1.505,41	96,09				
5.0	COBERTURA	Físico %	42,83%	80,00%	20,00%				
		Financeiro	R\$ 21.417,71	17.134,17	4.283,54				
6.0	ESQUADRIAS	Físico %	15,23%		100,00%				
		Financeiro	R\$ 7.617,27	0,00	7.617,27				
7.0	REVESTIMENTO	Físico %	4,72%	40,00%	60,00%				
		Financeiro	R\$ 2.360,91	944,36	1.416,55				
8.0	PINTURA	Físico %	6,18%	30,00%	70,00%				
		Financeiro	R\$ 3.090,32	927,10	2.163,22				
9.0	PISO	Físico %	6,62%	40,00%	60,00%				
		Financeiro	R\$ 3.311,60	1.324,64	1.986,96				
10.0	INSTALAÇÕES ELETRICAS	Físico %	2,86%	60,00%	40,00%				
		Financeiro	R\$ 1.429,53	857,72	571,81				
11.0	ÁGUA E E APARELHOS SANITÁRIOS	Físico %	5,04%	60,00%	40,00%				
		Financeiro	R\$ 2.518,29	1.510,97	1.007,32				
12.0	ESGOTO	Físico %	1,86%	70,00%	30,00%				
		Financeiro	R\$ 932,26	652,58	279,68				
13.0	REDE EXTERNA	Físico %	0,17%		100,00%				
		Financeiro	R\$ 82,87	0,00	82,87				
		Físico %	100,00%	58,28%	41,72%				
		Financeiro	R\$ 50.002,75	R\$ 29.143,33	R\$ 20.859,42				

Fernanda Alves Costa
Engº Civil - CREA - MG Nº 174569/D

Mário Antônio Coelho
Prefeito Municipal em Exercício de Barra Longa/MG



PREFEITURA MUNICIPAL DE BARRA LONGA
CEP: 35.477-000 – ESTADO DE MINAS GERAIS

ANEXO IV

CARTA DE CREDENCIAMENTO - MODELO

A empresa _____ inscrita no CNPJ sob o nº _____, com sede na cidade de _____, na Rua/Avenida _____, nº _____, neste ato representada pelo(a) Sr.(a) _____, portador da carteira de identidade nº _____, vem perante Vossa Senhoria credenciar o Sr(a) _____, RG _____, CPF _____ para representá-la perante à Prefeitura Municipal de BARRA LONGA, no Processo Licitatório Modalidade Tomada de Preços, Nº 013/2018, podendo se manifestar, interpor e desistir de recursos em todas as fases licitatórias, rubricar propostas e assinar atas.

BARRA LONGA (MG), ____ de _____ de 2019.

Nome/ Assinatura
CPF



PREFEITURA MUNICIPAL DE BARRA LONGA
CEP: 35.477-000 – ESTADO DE MINAS GERAIS

ANEXO V

MODELO DE PROPOSTA DE PREÇO

Licitação Modalidade TOMADA DE PREÇOS Nº 013/2018

Tipo: **Menor Preço Sob o Regime de Empreitada Por Menor Preço Global**

Recebimento dos envelopes: __/__/2019 às __h__min.

Abertura dos envelopes dia __/__/2019 às __h00min.

A empresa _____, inscrita no CNPJ sob o nº _____, Inscrição Estadual nº _____, estabelecida na Rua/ Avenida _____, telefone _____ Fax _____, pela presente propõe os preços, condições e forma de execução, descritos a seguir:

DESCRIÇÃO DO OBJETO

ITEM	DESCRIÇÃO	VALOR TOTAL DA OBRA
01	Contratação de empresa especializada para Reforma da Sala de Fisioterapia, localizada à Rua Getúlio Etrusco, s/n, Centro, Barra Longa/MG, conforme especificações.	R\$

Valor por extenso: R\$ _____ (_____)

- 1 – Validade da proposta;
- 2 – Condições de pagamento: conforme item 05 (cinco) do EDITAL;
- 3 – Todos os impostos, taxas, frete e demais despesas necessárias ao correto fornecimento do objeto estão inclusos no preço;
- 4 – Declaro estar ciente e aceitar todas as exigências do EDITAL e de seus ANEXOS.

Barra Longa, ____ de _____ de 2018.

(Assinatura do Responsável pela Empresa)

Cargo: _____

Identidade: _____

(carimbo do CNPJ)



PREFEITURA MUNICIPAL DE BARRA LONGA
CEP: 35.477-000 – ESTADO DE MINAS GERAIS

ANEXO VI
CARTA CREDENCIAMENTO – VISITA TÉCNICA

Pelo presente instrumento, credenciamos o(a) Sr.(a) _____, portador(a) da Cédula de Identidade n.º _____, inscrito no CPF sob o n.º _____, como representante da empresa _____, inscrita no CNPJ sob o n.º _____, CREA/MG No. _____, para participar da licitação instaurada pela Prefeitura Municipal, na modalidade Tomada de Preços N.º 013/2018, na qualidade de representante legal, outorgando-lhe **plenos poderes** para pronunciar-se em seu nome em todos os atos da visita técnica.

_____, ____ de _____ de 2018.

Assinatura: _____

Nome legível: _____

Cargo: _____



PREFEITURA MUNICIPAL DE BARRA LONGA
CEP: 35.477-000 – ESTADO DE MINAS GERAIS

ANEXO VII

TOMADA DE PREÇOS Nº 013/2018

DECLARAÇÃO DE VISITA TÉCNICA

A PREFEITURA MUNICIPAL DE BARRA LONGA (MG), DECLARA, para fins do disposto no item 2.3 letra N do instrumento convocatório do certame supra, que a empresa _____, com endereço _____, nº _____, bairro _____, inscrita no CNPJ sob o n.º _____, vistoriou as dependências deste órgão com o fito de conhecer as condições e características da área onde serão executados os serviços visando a Contratação de empresa especializada para Reforma da Sala de Fisioterapia, localizada à Rua Getúlio Etrusco, s/n, Centro, Barra Longa/MG, **conforme os projetos disponíveis, conforme especificações e quantitativos**, inteirando-se assim das condições técnicas e da complexidade dos serviços a serem executados, não cabendo, posteriormente, em hipótese alguma, alegações de desconhecimento ou dúvidas no que tange ao referido objeto, sendo de sua inteira responsabilidade, caso seja vencedora do mesmo, quaisquer ônus porventura decorrentes.

BARRA LONGA (MG), ____ de _____ de _____.

ASSINATURA/REPRESENTANTE DA ADMINISTRAÇÃO
DA PREFEITURA MUNICIPAL DE BARRA LONGA/MG

Declaramos nossa concordância com os termos acima expostos, dando-nos por satisfeitos com as informações e detalhes obtidos e julgando-nos plenamente capacitados a elaborar nossa proposta para a licitação.

BARRA LONGA, ____ de _____ de _____.

ASSINATURA/REPRESENTANTE LEGAL DA EMPRESA -

Nome legível:
Cargo:
C.P.F.:
CREA:



PREFEITURA MUNICIPAL DE BARRA LONGA
CEP: 35.477-000 – ESTADO DE MINAS GERAIS

VIII - MINUTA DO CONTRATO

CONTRATO DE EMPREITADA GLOBAL POR ITEM Nº ___/17

LICITAÇÃO – TOMADA DE PREÇOS Nº 013/2018

OBJETO: O objeto da presente licitação é Contratação de empresa especializada para Reforma da Sala de Fisioterapia, localizada à Rua Getúlio Etrusco, s/n, Centro, Barra Longa/MG, conforme especificações. Obra esta descrita no processo de Licitação Modalidade TOMADA DE PREÇOS Nº 013/2018.

Pelo presente instrumento que entre si fazem o Município de BARRA LONGA, com sede à Rua Matias Barbosa, 30, Centro, BARRA LONGA/MG, inscrito no CNPJ sob nº 18.316.182/0001-70, representado pelo Sr. Elísio Pereira Barreto, Prefeito Municipal, neste ato denominado CONTRATANTE, e de outro lado a empresa _____, inscrita no CNPJ sob o nº _____, estabelecida à _____, por seu representante legal Sr(a) _____, CPF _____, infra-assinado, com poderes para tanto, neste ato denominada CONTRATADA, decorrente de licitação, Processo de Licitação TOMADA DE PREÇOS Nº 013/2018, têm justo e contratado o seguinte, mediante as cláusulas e condições constantes no seu respectivo EDITAL e as demais cláusulas abaixo:

CLÁUSULA PRIMEIRA: DO OBJETO

1.1 O objeto do presente Contratação de empresa especializada para Reforma da Sala de Fisioterapia, localizada à Rua Getúlio Etrusco, s/n, Centro, Barra Longa/MG, conforme os projetos disponíveis, conforme especificações e quantitativo descrito no processo de Licitação Modalidade TOMADA DE PREÇOS Nº 013/2018.

CLÁUSULA SEGUNDA: DA ENTREGA

- 2.1. O Município de BARRA LONGA não aceitará o serviço em desacordo com o presente contrato e o Edital de Licitação.
- 2.2. A empresa Contratada obriga-se a apresentar antes do início dos trabalhos a **Anotação de Responsabilidade Técnica – ART**, devidamente quitada.
- 2.3. Subsistirá na forma da lei, mesmo após a entrega, responsabilidade da Contratada pela qualidade e correção do objeto licitado.
- 2.4. Será de inteira responsabilidade do licitante Contratado, zelar pela segurança e conforto dos funcionários envolvidos.

CLÁUSULA TERCEIRA: DAS OBRIGAÇÕES DAS PARTES

3.1. DO CONTRATANTE:

- 3.1.1. Efetuar o pagamento nos prazos e condições avençadas;
- 3.1.2. Notificar a Contratada, fixando-lhe prazo para corrigir irregularidades encontradas na execução deste contrato.



PREFEITURA MUNICIPAL DE BARRA LONGA
CEP: 35.477-000 – ESTADO DE MINAS GERAIS

3.2. DO CONTRATADO:

- 3.2.1. Cumprir fielmente o contrato, de modo que os produtos objeto do presente contrato sejam fornecidos, nas quantidades e especificações requeridas pelo Contratante.
- 3.2.2. Indenizar o Contratante por danos causados em decorrência, direta ou indiretamente da má execução dos serviços aqui contratados.
- 3.2.3. Para garantia do ressarcimento do dano, total ou parcial, tem o contratante o direito de retenção sobre o pagamento devido à Contratada.
- 3.2.4. Não caucionar e nem utilizar em hipótese alguma o presente contrato para garantia de quaisquer operações financeiras;
- 3.2.5. Apresentar matrícula e baixa da obra junto ao INSS ou CND de averbação do imóvel;
- 3.2.6. Apresentar anotação de responsabilidade técnica junto ao CREA/MG;
- 3.2.7. Apresentar folha de pagamento de empregados que trabalham na obra;
- 3.2.8. Apresentar cópia das guias de recolhimento ou pagamento dos encargos sociais INSS, ISS, FGTS, IRRF, Contribuição Sindical e outros.

CLÁUSULA QUARTA: DO PREÇO

- 4.1. O valor total deste Contrato é de R\$ xxxxxxxxxxxxxxxxx. No valor contratado estão inclusas todas as despesas com materiais e equipamentos, mão de obra, transportes, leis sociais, ferramentas, seguro, todos os tributos incidentes e demais encargos, enfim, todos os custos diretos e indiretos necessários para entrega completa dos objetos discriminados nos anexos do Edital.
- 4.2. Dependendo da necessidade da Prefeitura Municipal de BARRA LONGA, mediante formalização do Termo Aditivo, a contratada fica obrigada a aceitar, na vigência do instrumento contratual e nas mesmas condições nele estabelecidos, os acréscimos ou supressões previstas nos termos do art. 65, § 1.º, da Lei n.º 8.666, de 21 de junho de 1993.

CLÁUSULA QUINTA: DA REVISÃO DO PREÇO

- 5.1. Decorrido o prazo de validade da proposta, o preço poderá ser revisto, por solicitação expressa da CONTRATADA, devidamente acompanhada dos documentos comprobatórios da alteração de preço pleiteada, dirigido ao Prefeito Municipal e protocolado na Prefeitura.
- 5.2. A Contratada deverá relacionar em seu requerimento o nome do produto, sua marca, o valor licitado para reajuste, além de outras informações que possam elucidar o processo.
- 5.3. Na análise do pedido, a Administração adotará a pesquisa de mercado, registro de preços de outro órgão público, índices adotados pelo Governo Federal, sendo a deliberação proferida em 10 (dez) dias. É vedado ao CONTRATADO interromper



PREFEITURA MUNICIPAL DE BARRA LONGA
CEP: 35.477-000 – ESTADO DE MINAS GERAIS

o serviço enquanto tramita o processo de revisão de preços, estando caso contrário, sujeito à penalidade prevista.

- 5.4. É facultada à CONTRATANTE, a qualquer momento da vigência do contrato, a convocação da CONTRATADA, para proceder à revisão de preço, se comprovado que o valor contratado estiver acima dos praticados no mercado.

CLÁUSULA SEXTA: DO PAGAMENTO – DA RETENÇÃO DE TRIBUTOS

- 6.1. O pagamento será efetuado mediante medição das obras realizadas, a ser executada pela Prefeitura Municipal de BARRA LONGA, TODO DIA 20 (VINTE) de cada mês e liberado em até 20 (vinte) dias após emissão da medição, conforme previsão da execução física financeira.

6.2. DA RETENÇÃO DE TRIBUTOS

6.2.1. Da retenção de INSS:

6.2.2. Das empresas NÃO optantes pelo Simples Nacional, será retido 11% sobre o valor bruto da NF dos serviços colacionados na IN RFB 971/2009, em especial aqueles previstos nos arts. 117 e 118. A alíquota está definida no art. 78, VI e art. 112.

6.2.3 Das empresas OPTANTES pelo Simples Nacional, será retido 11% sobre o valor bruto da NF dos serviços de construção, serviços de engenharia, vigilância, limpeza, conservação e advocacia, conforme determina o art. 191 da IN RFB 971/2009.

6.2.4 Os valores de materiais ou de equipamentos, próprios ou de terceiros, exceto os equipamentos manuais, fornecidos pela contratada na execução do objeto do contrato poderão ser deduzidos na base de cálculo da retenção previdenciária, podendo adotar, como base de cálculo da retenção previdenciária, os percentuais previstos no art. 122 da IN RFB 971/2009.

6.3. Imposto de Renda Retido na Fonte:

6.3.1 Será retido 1,5% sobre o valor bruto da NF dos serviços colacionados nos arts. 647 651 e 652 do Decreto Federal nº 3000 de 26/03/1999.

6.3.2 Será retido 1% sobre o valor bruto da NF dos serviços colacionados no art. 649 do Decreto Federal nº 3000 de 26/03/1999.

6.3.3 Ainda que optantes pelo Simples Nacional, o Imposto de Renda será retido conforme art. 158, I da CR/88 e LC 123/2006, art. 14.

6.4. Imposto sobre Serviços de Qualquer Natureza:

6.4.1 Será retido o ISSQN das atividades econômicas estabelecidas na LC 116/2003, art. 3º, na alíquota definida no Código Tributário do Município de Barra Longa, conforme determina o art. 156, inciso III da CR/88.

CLÁUSULA SÉTIMA: DAS NORMAS LEGAIS



PREFEITURA MUNICIPAL DE BARRA LONGA

CEP: 35.477-000 – ESTADO DE MINAS GERAIS

- 7.1. O presente contrato rege-se pelas normas constantes da Lei Federal nº 8.666/93 e suas posteriores alterações, as normas e condições do respectivo EDITAL cujo processo licitatório originou o presente instrumento e as suas demais cláusulas, além de outras normas legais atinentes à espécie.
- 7.2. O Município poderá promover testes de qualidade e procedência dos produtos objeto desta licitação.

CLÁUSULA OITAVA: DA RESCISÃO

- 8.1. O presente contrato poderá ser rescindido por ato unilateral do CONTRATANTE, devidamente justificado, quando o interesse público assim o exigir, sem que caiba direito a indenização nas hipóteses previstas na Lei 8.666/93, e suas posteriores alterações.

CLÁUSULA NONA: DA DOTAÇÃO

As despesas decorrentes da execução do presente contrato correrão à conta das Dotações Orçamentárias que seguem:

02.005.10.301.1001.2011.33.90.39 Fonte 102 – Departamento Municipal de Saúde;
02.005.10.301.1001.2011.33.90.39 Fonte 148- Departamento Municipal de Saúde.

CLÁUSULA DÉCIMA: DAS PENALIDADES

- 10.1 A recusa do licitante em assinar o CONTRATO DE EMPREITADA POR PREÇO GLOBAL dentro do prazo fixado pela Administração implicará na aplicação de multa equivalente a 0,2% (dois décimos por cento), sobre o valor a ser contratado, por inadimplemento total, sem prejuízo da aplicação da penalidade de suspensão temporária do direito de licitar e contratar com Administração Municipal pelo prazo de 90 (noventa) dias, a critério da Prefeitura Municipal de BARRA LONGA, garantida, em qualquer caso, a prévia defesa do interessado, no prazo de 05 (cinco) dias úteis da notificação.
- 10.2. O não cumprimento total ou parcial das cláusulas constantes neste CONTRATO ou das obrigações assumidas caracterizará o inadimplemento da CONTRATADA, sujeitando-se às seguintes penalidades, sem prejuízo das demais sanções aplicáveis à espécie:
- a) Advertência;
 - b) Multa, nos seguintes percentuais:
 - b.1) Multa no valor de 0,2% (dois décimos por cento) sobre o valor do Empenho Global por dia de atraso na entrega/ execução dos produtos/ serviços;
 - b.2) Multa de 02% (dois por cento) calculada sobre o valor do Empenho Global, no caso de atraso igual ou superior a 30 (trinta) dias, com a consequente rescisão do contrato.
 - c) Suspensão temporária do direito de licitar e contratar com a Administração Municipal, conforme disposto no inciso III, artigo 87, da Lei 8.666/93.
 - d) Declaração de inidoneidade para licitar e contratar com a Administração Municipal enquanto perdurarem os motivos determinantes da punição ou até que



PREFEITURA MUNICIPAL DE BARRA LONGA
CEP: 35.477-000 – ESTADO DE MINAS GERAIS

seja promovida a reabilitação, perante a própria autoridade que aplicou a penalidade.

- 10.3. As penalidades previstas nas letras "c" e "d", são de competência da Secretaria Municipal de Administração, facultada a defesa do inadimplente no prazo de 10 (dez) dias contados da abertura de vista.

CLÁUSULA DÉCIMA PRIMEIRA: DO PRAZO E EXECUÇÃO

- 11.1 O presente contrato inicia-se após sua assinatura, e autorização, por escrito, expedida pela Prefeitura Municipal.
- 11.2 O presente contrato terá duração 180 (cento e oitenta) dias, contado a partir da data da sua assinatura, podendo ser prorrogado á critério da Administração, conforme a lei 8.666/93 e suas alterações posteriores.
- 11.3 O prazo de início da execução dos serviços será de 10 (dez) dias corridos, contados da data do recebimento da Ordem de Serviço expedida pela Secretaria Municipal de Obras.
- 11.4 O prazo de execução dos serviços será em conformidade com o cronograma físico financeiro, contados da data da emissão da Ordem de Serviço.

CLÁUSULA DÉCIMA SEGUNDA: DO FORO

- 12.1. As partes elegem o foro da Comarca de Ponte Nova/MG para dirimir as questões resultantes do presente contrato renunciando a qualquer outro.

E por estarem justos, e acordados as partes firmam o presente instrumento em 04 (quatro) vias de igual teor e forma, para um só efeito legal.

BARRA LONGA/MG, ____ de _____ de 2018.

PREFEITO MUNICIPAL

Representante Legal da Empresa



PREFEITURA MUNICIPAL DE BARRA LONGA
CEP: 35.477-000 – ESTADO DE MINAS GERAIS

ANEXO IX

DECLARAÇÃO DE MICROEMPRESAS E EMPRESAS DE PEQUENO PORTE - MODELO

(Local e data)

À

Prefeitura Municipal de BARRA LONGA (MG)
A/C Presidente da Comissão Permanente de Licitação

Referência: Processo Licitatório Nº 0140/2018 - Tomada de Preços Nº 013/2018

Prezado Senhor,

A empresa _____, inscrita no CNPJ sob o Nº _____, neste ato representada por _____ (qualificação: nacionalidade, estado civil, cargo ocupado na empresa), em atendimento ao disposto no Edital de Tomada de Preços Nº 013/2018, vem perante Vossa Senhoria **DECLARAR** sob as penas alencadas no art. 7º da Lei n. 10.520/02 e no Decreto Estadual Nº 21.356/00, que em conformidade com o previsto no art. 3º da Lei Complementar nº 123, de 15 de dezembro de 2006, ter receita bruta equivalente a uma microempresa ou empresa de pequeno porte.

Atenciosamente.

NOME

Representante Legal da Licitante

Reconhecer firma em cartório